聯合畫報

週刊　第四十一期

中華民國三十二年八月二十日

（本期共一張半）

聯合畫報社出版

發行人：司徒華
主編：舒宗僑
社址：重慶保安路二一一號
發行所：聯合出版社　重慶保安路二一一號
定價：每份四元　三月六十元　半年一百二十元（郵費在內）
印刷者：營業部：中華路八二號　大東書局重慶印刷廠　廠址：大佛段六四號
內政部登記證警字八八二二號
重慶圖書雜誌審查處審查證渝安誌字九〇八號
中華郵政登記第一類新聞紙
四川郵政局執照八二三號

本期重要目錄

中美合作擊潰暴日
史迪威將軍謁羅總統
準備反攻緬甸的中國軍隊
平安無恙的聖城梵蒂岡
隨美軍遠征西西里
進攻西西里的小艇羣
北非的食糧分配
六十六天孤島生活
軸心軍事政治毫無辦法　賀伯立
進攻日本（漫畫）
生活在阿拉斯加　宏徠譯
洛娜·杜恩　白禾述

中美合作擊潰日寇

新幾內亞上空之美B—二十四轟炸機，迭於日寇艦船以無情之打擊，使日寇無法展其狡計。（美國戰時情報局無線電傳真）

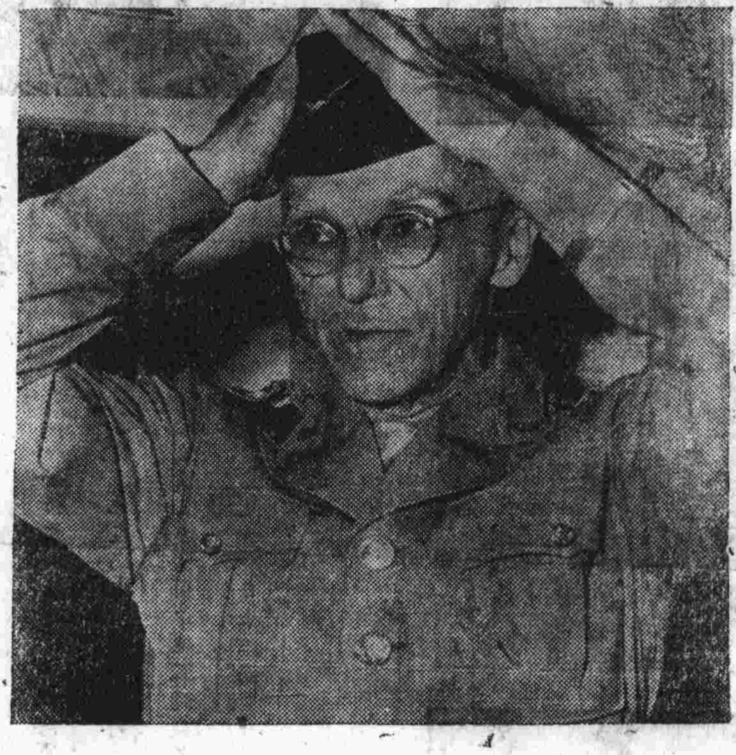

聯合國家加緊向歐洲大陸進攻之際，一般樂觀者之論調咸認爲在歐洲解決德義之後，世界戰事即可告結束，日寇必將不戰自潰，這實在是一種極錯誤的短見。在世界全體性的戰爭中，局部的勝利，固足以影響全局，却並不足以解決全局，設或我們把一切希望完全集中在歐洲局面上，忽視了潛在東亞的日寇，則它正可趁此養精畜銳，以圖逞其兇燄，是猶小視星星之火，忘却燎原之災。

中美賢明當局，有鑒於斯，所以抓緊機會，在中國大陸和太平洋中不斷予日寇以打擊，使它無喘息之暇，我們可以預言在進攻歐陸號令一發之後，進攻日寇的行動，並將隨之而來。

主持美駐中、印、緬軍事的史迪威將軍在羅邱華府會議時對太平洋戰略即有所獻議。右圖爲將軍赴白宮謁羅斯福總統前整理軍帽之一剎那。

悅蓮島的轟炸，是轟炸日寇本土的預備動作。不在久的將來，日寇統治下的每個島嶼上，均將燃起這樣的煙火。（美國戰時情報局無線電傳真）

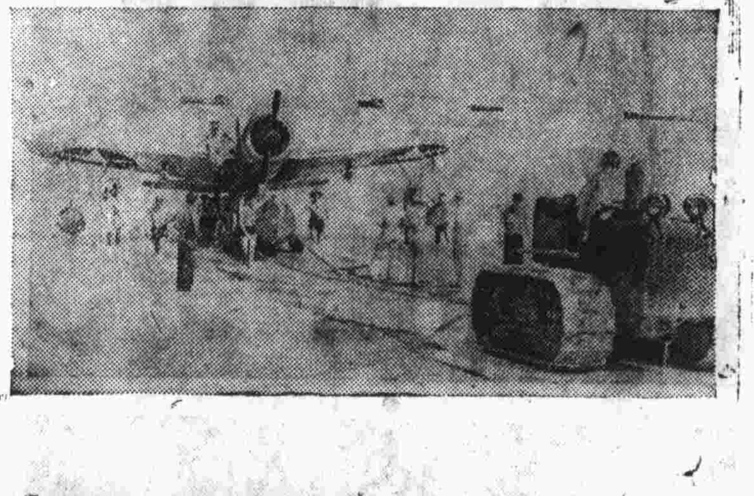

加緊打擊日寇聲中，美國積極加強其在西南太平洋區內之武備。圖示海軍陸戰隊藉拖曳機之力，將偵察機拖上海岸時之情形。

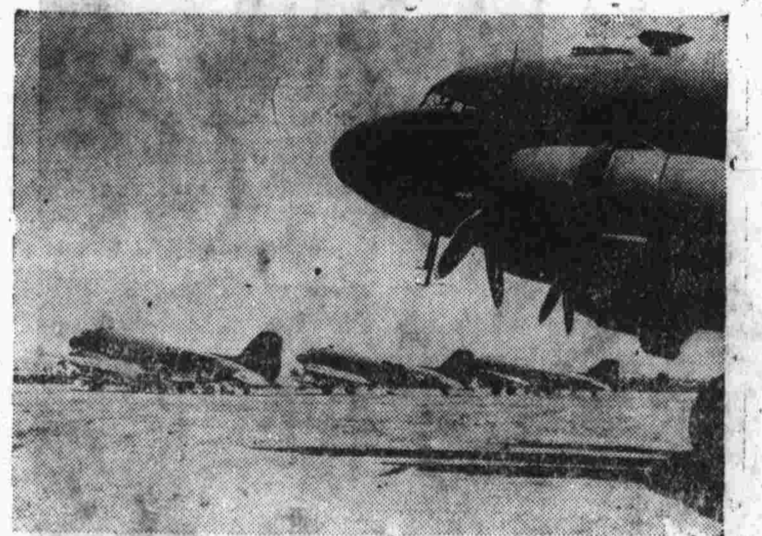

從中國大陸上反攻暴日的一切準備，也在進行中；大批作戰物資，正由美國飛機運抵中國。

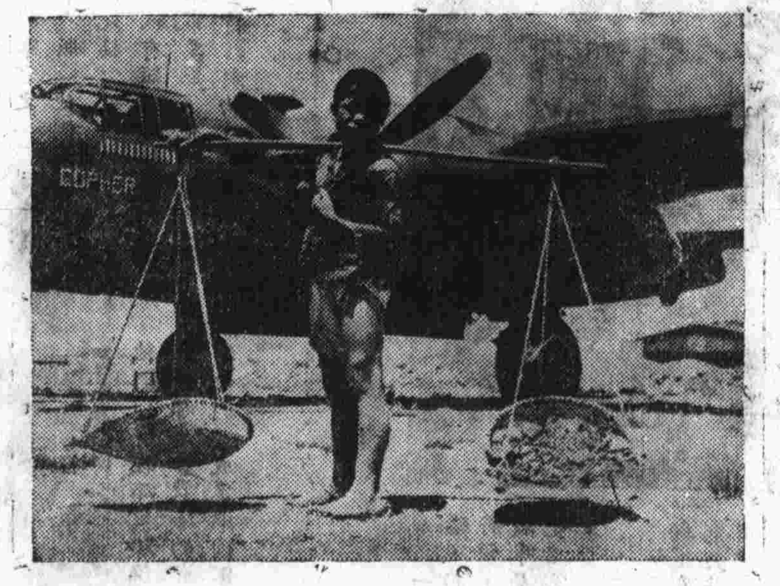

鄂西大捷中，中美空軍合作，建立了空前殊勳，目前美空軍在華根據地，正在積極擴充中。圖示一中國兒童，肩負碎石，立於B—二十五彈徹爾式轟炸機前，此兒童一家均在機場中，以全力進行碎石工作，協助建造機場跑道。

南太平洋風光

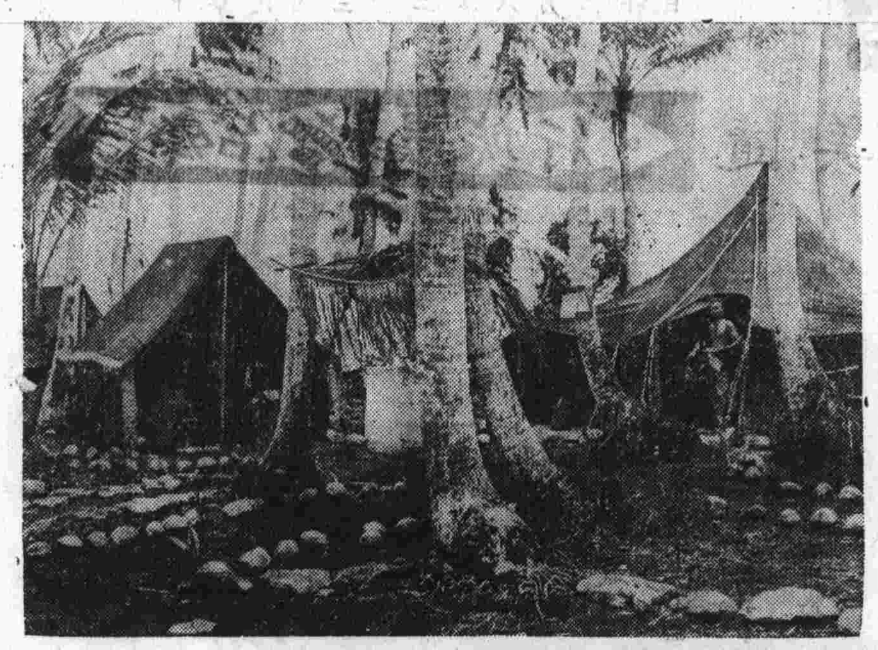

兩行椰樹，引導人們來到富納福地島上的美陸戰隊帳營之前，帆布桶中滿貯淡水，以備飲用，椰子鋪地，別饒風趣。

四海之內皆姊妹也

美國愛斯頓飛機工廠中繞細銅絲的女工代表着五個不同的國籍，圖中自左至右為：沙芙蕾，美黑人；蘇蒂麗，希臘人；庇爾麗，法人；龔岳法蘭西斯（譯音），中國人；海龍司基·波蘭人。

★北非的食糧分配★

北非的聯合國家人民們，目前完全依賴美國運去的食糧，維持生計，這種食糧，依比例分配給每一人民，絕無缺乏之虞，右圖是在突尼西亞的孩子們，替家長前去領食糧的情形，後面飄搖着美國國旗，路牌上高揭着邱吉爾首相的照片。

六十六天孤島生活

有一架美國空軍「飛行堡壘」在南太平洋失事降落在一個小島上，隊員們困居了六十六天，忽然望見另一架美國轟炸機，即搖手招呼，該轟炸機在攝得此影後，即召一海上機前往救回他們　圖中左下角為他們用的救生小艇。

中國人的血

紐約中國血庫開幕，市長拉加第亞目睹華僑伍寶春女士輸血一品脫，備製救護祖國負傷士兵之血漿，行手術者為劉亞瑟醫師及何祝瑩護士。

小約克軍曹從軍

第一次大戰美軍英雄約克軍曹之姪一等兵愛爾文．C．約克，年十九，目前正在美兵營中受訓，彼能於百碼中擊斃一迅速奔跑之野兔，百發百中，射擊之精，不亞於乃叔約克。

★破船重生★

這一艘被擊的美國運輸艦，艦尾上還留着破洞，但它依然駛返故國，修繕完畢，目前又回到海洋中去了，修理該船的公司，自開戰以來，修理並建造了六千另二十隻，總噸數為二千四百餘萬噸。

平安無恙的 聖城梵蒂岡

美國大編隊機羣再度轟炸羅馬，一般人頗關心梵蒂岡城之情形，本照片乃美機於炸羅馬後所攝，梵蒂岡城中一屋一木，歷歷可數，聖城依然平安無恙也（美戰時情報局無線電傳真）

擊沉日艦三艘

安得生．道遜，美國海軍第一級魚雷員，他在南太平洋巡弋時，曾一次擊沉敵艦三艘，圖中他正站在魚雷放送管前，其後所繪日旗二面，表示其擊沉三艦中之二。

準備反攻緬甸的 中國軍隊

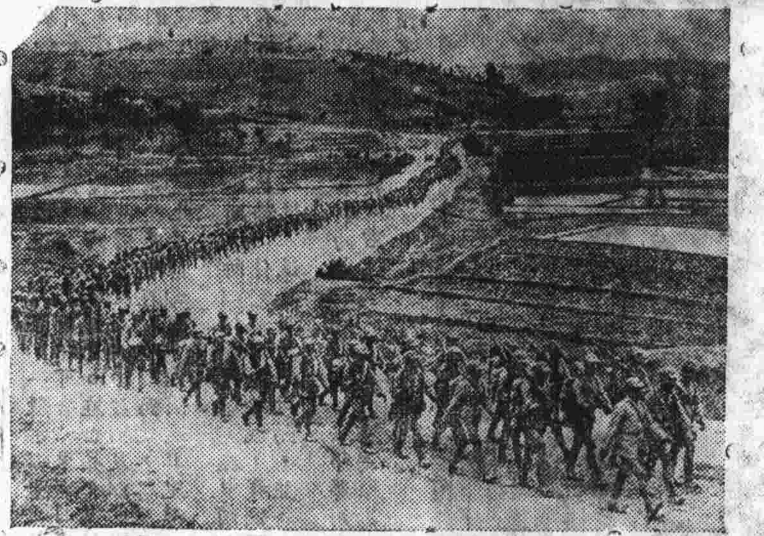

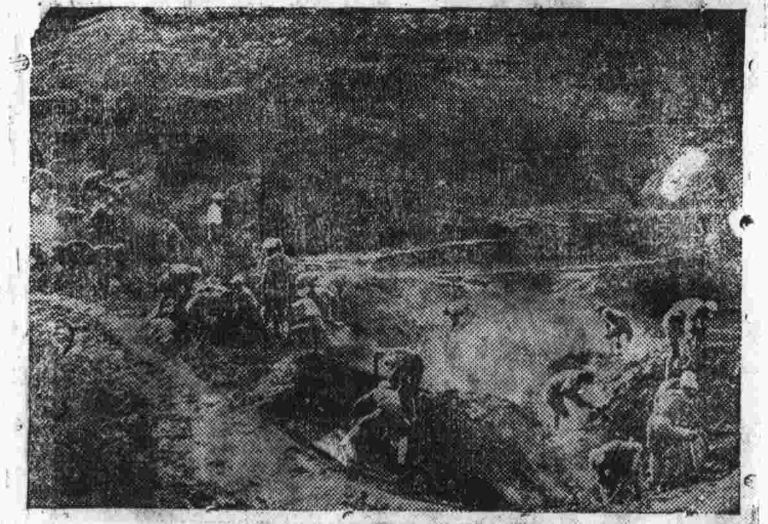

一、規劃戰略，指揮作戰之將領，席地研討戰爭局勢，中坐者為宋希濂將軍。

二、由滇邊潛入緬境，準備與進入滇邊之日寇夾背一擊之中國健兒。

三、埋伏地雷，積極工作中之中國弟兄，隨時破壞滇緬公路，使日寇一籌莫展。

四、薩爾溫江沿岸，到處是中國弟兄，常予日寇以迎頭痛擊。

美國軍官協助訓練 中國反攻部隊

反攻時期，即將來臨，中國部隊正在學習新兵器之運用方法，美國軍官刻在××中國軍事學校中協助訓練反攻部隊，上圖為開學時美教官代表致詞情形，下圖為受訓軍官之一部分。（請參看第六版）他們以最科學的方法，來接受最新的軍事智識。雖然祇有短短幾個星期的訓練，他們卻能在那裏瞭解若干適宜於中國戰場的軍事要點，他們來自各戰場，他們都是各戰場的實際幹部，當他們帶回那些精神與物質的武器時，必然的他們將成為中國軍隊中新的血輪。

聯合畫影旅行

隨美國軍隊遠征：西×西×里

（本版全係美國戰時情報局無線電傳真特輯）

聯合國家戰鬥員足跡所到之處，必定有（聯合畫報）的攝影鏡頭，這次進攻西西里的激烈戰鬥中，「聯合畫報」的特約軍事攝影員也得大顯身手，攝取了不少精采鏡頭，可惜因為氣候關係，影響無線電傳真的傳遞，一直到今天，本報才能把這些戰蹟刊饗讀者，好在雪泥鴻爪，不無紀念價值，以後關於這方面戰事照片，本報自當竭力提早刊登。

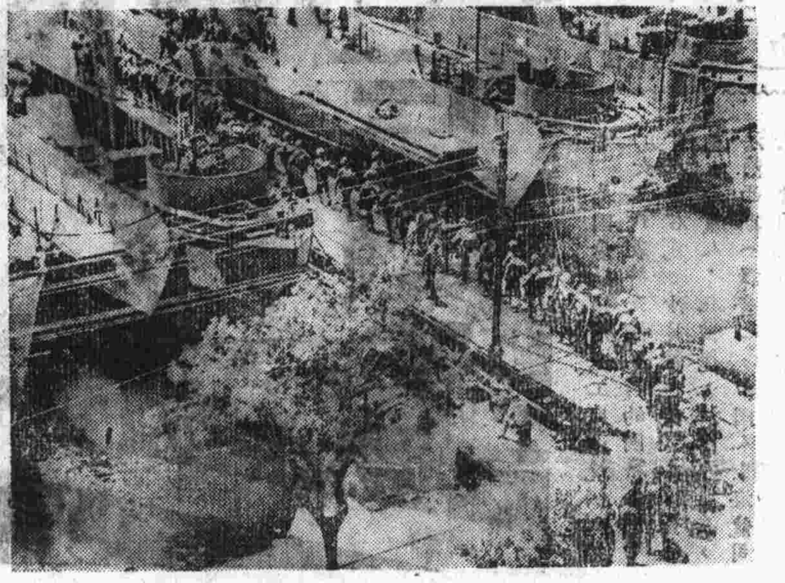

（一）攝影部隊隨美軍出發，在北非某地列隊上輕便小艇。

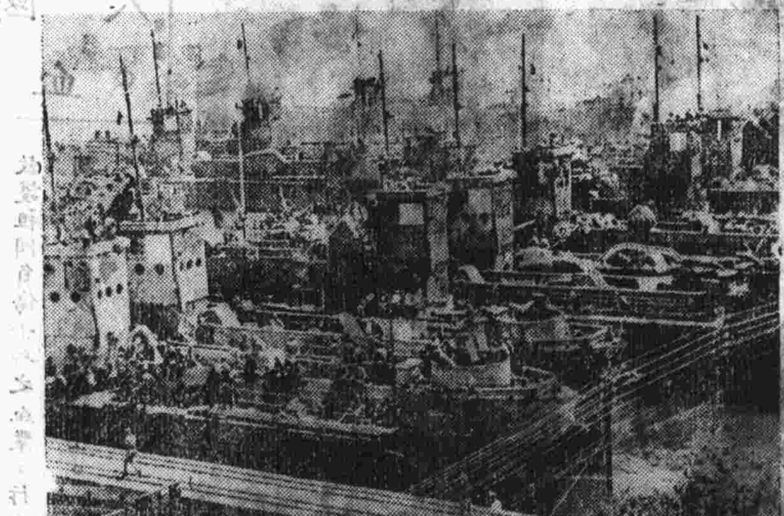

（二）無數運兵的小艇，排列在港灣中，滿載出征士兵，升火待發。

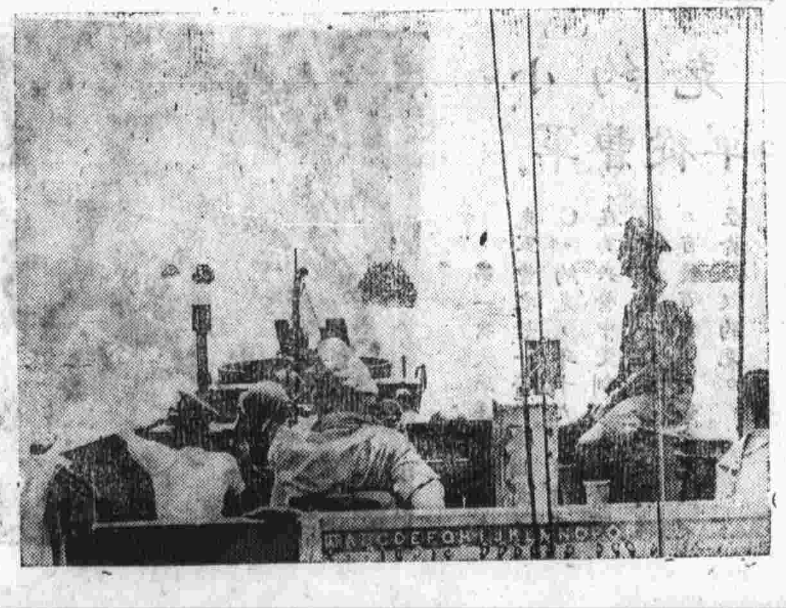

（三）進攻的小艇羣破浪前進，艇首信號旂之字母，歷歷可數，

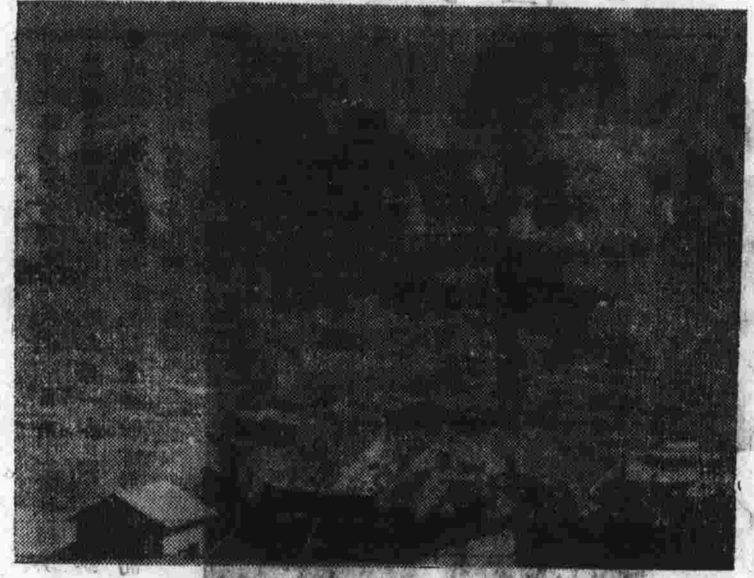

（四）駛近西西里之某港時，敵方砲火大發，進攻之小艇，開足馬力，突破火網前衛。

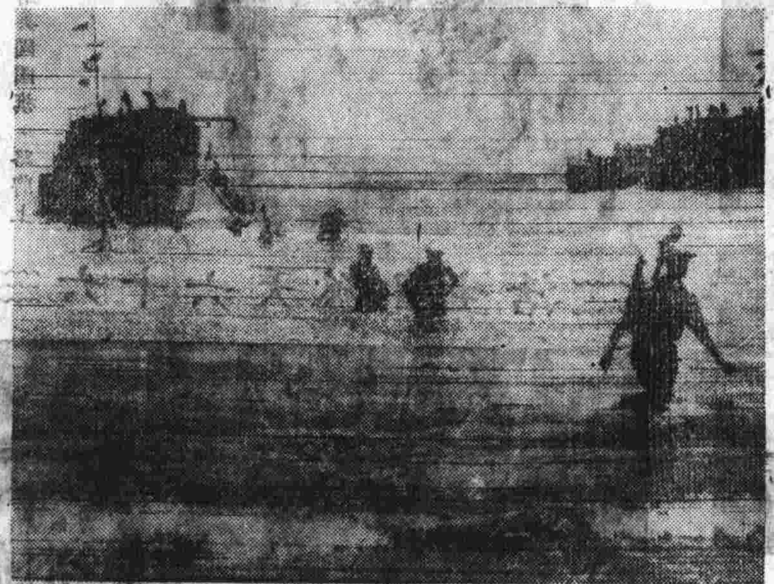

（五）進攻部隊士兵躍下運送艇，踏水前進，激烈之戰鬥，即將展開。

（六）進攻部隊排成一行，運送軍械給養，援助作戰部隊。

（七）佔領一地後，立即成立司令部，圖為巴頓將軍指揮作戰時情形。

論戰局德國前途暗淡，談政治軸心毫無辦法！

——美軍事評論家之詳細分析——

德國在蘇聯戰場上的失敗將招致什麼危機？美轟炸德工業區已引起什麼結果？西西里德軍頑抗憑藉什麼？德國希冀於義大利者是什麼？義大利一旦退出戰爭對軸心的影響如何？墨索里尼下台對德國的影響如何？羅邸會議將決定些什麼？

（本報紐約十八日專電）關於未來戰局之演變，本報記者探訊美軍事評論家赫力克氏之意見如后：

蘇聯戰線上正展開着週來最重要之軍事行動。德國堅守之據點奧勒爾及比爾哥羅德被蘇軍攻佔之後，蘇軍之進展有二主要動向：向北進展者，爲佔領奧勒爾之蘇軍，正向布利揚斯克邁進，中途一城爲斯摩稜斯克區，與南部戰線聯接線上之德國主要重鎮，更向南方。佔領比爾哥羅德之蘇軍正迅速向西南推進，包圍哈爾科夫並威脅主要之鐵路聯絡點波爾搭伐。哈爾科夫雖在戰略及工業上極爲重要，但爲一難以防守之大城，德方稍稍接戰後，或將放棄之。德國以全力保護之主要戰略鐵路線，爲聶伯河畔自波爾塔伐起至聶伯羅彼得羅夫斯克及柴波羅茲一線。此線一旦被進斷，則在頓內次，古本，克里米亞等區之德軍，均有潰敗之危。德國必須撤退此項軍隊，或增援以阻遏蘇聯之進展。

就另一方面言，蘇聯目前是否有繼續擴展目前之攻勢的意圖或能力，尚難斷論。我人必須記住今夏之戰爭開始時，德方曾有企圖突破蘇聯戰線之激烈攻擊。目前之蘇聯攻勢，係因反攻得對而造成者。我人不知蘇聯是否已有充分準備，不止於僅限於暴露敵方弱點，作局部反攻勢而已。

且秋雨即將來臨，未來之進展，如何姑置不論，東線上無疑已有二事可以成立：第一、德國夏季攻勢之計劃已斷然失敗；第二、在此種重大守勢戰鬥中，德國大部兵力均重陷於此區內，即使彼等能免於危，然終未能將任何兵力撤回以防守義大利，巴爾幹，或防備西部之盟國進攻。

英美對德國工業中心及鐵道網之不斷轟炸，在各戰場上，顯然業已引起明顯之結果。在空中施行之國內封鎖非僅削弱德國國內之生產，且亦阻滯運送人力之必需措置，因而使前線之德軍尤陷於孤立之地位。

在西西里方面，德軍已退守一狹隘之島端，其防線已縮爲五十五公里左右。美軍在北部海灣敵後登陸，強迫德軍撤退之舉，足以證明盟國海軍已經控制地中海海面，面對陸海空均佔優勢之盟軍，德軍曾繼作頑抗。彼等唯一之憑藉，爲山岳險道，此種地形爲頑抗之理想地區。

德方顯然不顧義國人民之意念，企圖以義大利爲防守德國本土之戰場。但事實上祇有在義國政府能控制義大利，使之作戰之際，德方之企圖始得實現，萬設會義大利之援助，德國固不能在義大利半島上論兵也。

由此，我人可以推測設義大利一旦退出戰爭，德國必須多補充二三十師團兵力以代替義軍。而巴爾幹問題亦因希臘，南斯拉夫反抗之流向日益增强，以及保加利亞，匈牙利，羅馬尼亞，親軸心之氣氛日益衰退之故，日趨尖刻化。

欲解決此種軍事發展局勢，且免於政治上之困難，則墨索里尼之下野，實爲軸心一大打擊，羅邸六次會談中，同盟國諸領袖必將議定策略，以取得最後之勝利焉。○○○

進攻日本　費伯立作

準備反攻的步砲兵

美教官在華訓練

（國際新聞社記者加里爾，七月廿七日發自中國某基地。）

今天我們可以公佈準備與勝利的盟軍開進東京銀座（按即東京最繁盛區）的中國官兵，現正集中於中國境內某處基地，由經驗豐富的美國教官，訓練以最新的步砲兵戰術。

在這世界上最新奇的軍事學校裏面，第一流的美國教官，由傳譯員之助，正教授着中國學員以世界上最強韌和最專一的課程。

在這兒受訓的中國部隊所學習的是怎樣使用每一種槍炮和怎樣保護這些槍炮的。以備開始驅逐可恨的敵人出境時之用。他們用最困難的方法學習戰術——不是在課室里，而是在曠野上，經過多種不同的天氣，包括季節風期的暴風雨在內。他們學習怎樣利用無綫電通訊方法，學習怎樣利用牲畜運輸。在這散漫的地區中，鉄路公路極少，馱運無疑將佔着重要的地位。

馬來亞，緬甸和荷印戰爭的時候，日軍是叢莽戰的能手。現在，這里的中國部隊也在學習叢莽戰術，以備將來重開滇緬路反攻緬甸時與狡猾的日軍對抗。這里的美國教官，都是精選出來的，他們的學識經驗，特別適合担負這種艱巨的任務。

步兵炮兵的第一屆畢業生已經起程返回前線，他們將以所得學問，廣佈在其他中國軍隊中。現在這個訓練學校每天有新學生報名。訓—步兵六星期，炮兵八星期，都是很艱難的課程。

這學校在某些方面，與美軍官在印度東部所開辦者相類似。

蔣委員長担任該校校長的名義。去年與史迪威將軍同由緬甸撤退的竇恩上校（Ciol, Frank Dorn）是史迪威的副參謀長，同時是這區域的指揮官。

炮兵科學校的教育長是瓦特斯准將，（Brig, GenJerbme Jackson Waters, Jr）他在美國炮兵中已服務二十六年。他的部隊給他一個綽號叫「記時錶」，因爲他有一個奇特的習慣，常常帶一個記時錶在袋里，手上又帶着一個，時刻對學炮兵動作的時間。瓦特斯將軍在夏威夷服務兩年，第一次世界大戰時他率領同一炮隊在法國作戰，直至歐戰結束爲止。他受過傷，得了一枚紫心章，一枚戰爭十字章，二枚銀星章。

步兵學校的教育長是阿姆斯准將，（Brig, Gen, Thomas. S. Arms）他今年五十歲，在美國陸軍服務二十七年。他身長六呎二吋，第一次世界大戰時服務於西北利亞美國遠征軍。

步兵學校和炮兵科相隔數哩。在步兵學校里面，學生實際上都是軍官，由中尉以至於上校。在炮兵學校里面，上級軍官和下級幹部都有。

美國教官用典型的美國方法解決困難問題。他們有可怕的語言難題。給養問題又十分困難。因爲這里的唯一供應綫只是飛機。瓦特斯將軍有俄國式榴彈炮，美國式榴彈炮，德國式榴彈炮，俄國式步槍，和其他法國雜色炮，再加上日本從德國仿造的舊式炮，中國又從日本仿造的，可謂五花八門，古今雜陳。但這一批細心訓練出來的華軍將來將配備以最新式的美國大炮。

炮兵學校學生六百人，但校務甚爲繁忙，每星期開設新班，每星期有新學生報到入學，開始受嚴格的訓練。

在美國教官之中，有幾個是美籍華人，但不幸的是他們只能說廣東話，故和美國教官一樣，教學時非要傳譯員不可。兩個學校中，美國人都學習華文華語，而每個炮兵教官，都能用中國國語呼喝口號。教官中只有一個人完全不用傳譯員，那便是有聲有色的巴勒特上校（Col, David D, Barret）。他在中國住了十二年，其中六年在北平。他最初任美國駐華大使館副武官，後升任武官。他所授的是步兵戰術。

教授步兵叢莽戰術的是伍特上校（Col. Walter Wood）他曾服役於菲律賓和巴拿馬。他認爲叢莽戰對于美國人並不是一種新的東西——在理論上，它與美國人最初在新大陸對付印第安人者相同。

在瓦特斯將軍的炮兵學校里，訓練循着兩條大路綫！（一）戰術，交通和軍需；（二）炮兵戰術和馱運。

中國官兵的確是最易訓練的學生。他們射得好，學得快。他們學習無綫電，時間比美國學校還要短——這也許因爲他們記憶力強的緣故。他們所受的訓練，完全與美國國內的炮兵的訓練相同。他們於準備於回到自己部隊時教導自己的部隊。瓦特斯和阿姆斯兩將軍對于一點非常注意。全部訓練計劃中最重要的工作，算是訓練學生怎樣保護配備和牲口。這工作用去時間甚多——在這方面中國人與美國人有充分的合作。牲口初到時不能担負運輸。野炮所用的美國馬較。現在，經過獸醫院治療之後，牲口都肥胖健康而有力了。中國官兵將來帶他們回戰場時，必需保持這種狀態。中國人的槍炮也是一樣，初到時都失修不能使用，後來才整理完好。但當中國開始全面反攻時，中國人得當心其自己的武器了。

兩個學校完全依照美國辦法訓練，紀律極佳。美國教官們的宿舍甚爲精美，並享受到戰火蹂躪下的地區可能得到的舒適。

炮兵學校的柏萊士中校說：「我們擬將我們的環境造成中國境內的一個小美國。」

對不住，少陪！

星期五漫譯

「祕密警察」掌中的希特勒

在德國以及被納粹佔領的地區中，希姆萊指揮下的「祕密警察」（GESTaPo）大爲活動。

帝俄時代氣燄萬丈的怪僧拉斯蒲丁，出入皇宮后闈，左右國家大事，可是他後面跟了不少的密探，「某夜赴某夫人處」，「某夜宿某夫人處」……，怪僧的風流荒唐事蹟，全被記錄下來，作爲日後推翻他的罪狀的一部份。

因此，我們想到納粹元首的身後，是否緊跟着「祕密警察」首領的爪牙，記錄下他的罪狀。

想來是不會的，希姆萊自己也是個罪惡製造者，他們身後跟着的是「正義之神」，她把他們的罪惡記錄下來，等待着大清算。

希特勒就快被「正義之神」算清了！可憐他還不知道自己是被祕密偵察着的。

聯合畫報

生活在阿拉斯加

捷克韋爾茲作　宏徒譯

本文作者韋爾茲 Jan Welzl 是捷克的一個鎖匠，他單身在北極一帶生活了三十年，晚年曾將他的寶貴的生活經驗，寫成「北極」一書。現在阿拉斯加已經成了進攻日寇的據點，本文內容，在寫阿拉斯加的側影，讀後可以明瞭那裏的生活情形。　譯者

柏陵海峽的流冰

有一年的七月間，海面漸已解凍，我從新西伯利亞坐上一艘捕鯨船，向阿拉斯加出發。海上的情景，令人觀賞不盡。巨大的浮冰，長闊都有數英里或者數十英里，緩緩地朝着南方柏陵海峽流去。照例到了七月杪，海面即已解凍，海上有着冰塊的斷片，在波濤中飄浮。有的年頭，在盛夏時期，從船上就看見流冰。有時到了七月杪，吹起了強烈的南風，退潮之勢兇猛，將流冰流至柏陵海峽一帶，以至於傷害人命。飄流着的冰塊，互相衝擊，轟然作響，船在其間經過，若非船長有熟練的技能，是不能安全的。

我乘着捕鯨船到阿拉斯加，正是這個時候。流冰像一座大廈似的重叠着漂來，有時四面都有冰塊流來把船圍住。此時就得用炸藥把冰塊炸破，這種工作必須請慣住北極的人担任，他們頗熟習於冰的性情。有時只爆炸冰塊上的突出部分，可是那巨大的冰塊經這麽一炸，就失去了平衡，側了一下便流開去了。這實是天下的奇觀。

育公河在五月初頭也開始解凍，巨大的冰塊飄浮，足以妨礙船舶航路。有一天我們航行四十英里，就得爆炸六次冰塊。有時冰塊堆積起來，河水爲之泛濫，淹沒了附近的森林，爲害不小。

艱險的途程

在北極謀生的人，旅行阿拉斯加內地時，必以聖米克爾爲出發地。此處爲一千九百年在羅木淘砂金的人們闖出來的一個市鎮，海港甚深，可停巨舶，距柯特尼克及洛曼諾夫岬不遠。港的對面有愛斯基摩人的部落，名叫烏那拉克里特。

這鎮上最初只有幾家店舖，不到兩三年，商業繁盛，成爲育公河上的運輸和貿易的中心。淘金子的人從育公河的溪谷來到這里集中，商戰頗烈。

我有幾次已經到了阿拉斯加的內地，想從哥布克河到墨根吉河，可是這一段途程很多危險。走這一段路通常要一個月，路上得經過沙漠、森林、沼澤、廣漠無邊的熔岩高原、苔原（Tundra）。在六七月之際，苔原上是一望無涯的積水，深約二尺。沼澤裏蚊羣像黑雲似的，絕難通過。北極旅行者總得等到九十月之間，地上結冰時，才好乘橇旅行。但一到冬季，氣候嚴寒，吹起北極風，旅行就不可能了。經過這一區域時，必得攜帶充分的飲料和藥品。通過熔岩高原時，不能得着一口水或一片柴，飲食都無從入口了。

在途上，有許多旅行者因爲過度疲勞，或者患了肺炎倒斃，或者遇着狠與山貓，死於牠們的爪牙之下。在雪地上常常看見他們的屍首，此時就令人想起他是走在我們前頭的旅行隊中一分子啊！同伴的人連照顧死者的餘裕都沒有，惟恐自己做了第二個犧牲者，趕忙前進。不單是人，狗也不少倒斃了的。有時拉橇的狗倒斃了幾頭，主人不得不把重要的行李丟了一兩件，讓重量減輕。甚至有的把全部行李丟去，因絕望而自殺。

我在途中也曾失去同伴，有時同行的愛斯基摩人突然悲鳴，跑上前去一看，他的頸子被咬穿了，他還在呻吟着說是山貓害了他呢！我雖然用繃帶爲他裹了傷處，然而他卻在我的腕上斷氣了。

狠羣也到這里來侵襲山貓和麋鹿，我曾經看見狠的屍骸穿在死了的麋鹿的角上。

——（未完）——

讀本文一篇等於讀文學名著一部

洛娜：杜恩

R. D. 勃萊克摩亞作　白禾述

在一六六一年的索莫塞特鄉下的愛克斯慕，住着一族強大殘忍，不怕王法的杜恩族，他們犯了搶劫或殺戮的案子的時候，就逃到一個杜恩谷里去。因爲那是個無人知道的隱蔽處所。在一次搶掠鄰村的時候，他們殺死了約翰里特的父親，約翰是個誠懇勇敢而壯碩的孩子，他對他的母親以及兩個妹妹異常地和善。他辛勤地做着田里的工作，並且精於騎馬和打鎗。

在他十四歲的時候，有一天他到一條河里去釣魚，偶然發現了一個幽靜而美麗的地方那里的岸上生滿了野薔薇，同時他看見一個黑髮美麗的女孩，她說她叫洛娜·杜恩。從此以後約翰里特心里有了她的影子。冒着被殺害的危險他屢次地到這條小河的小瀑布上面去和洛娜·杜恩玩耍。六年過去了，一天他對洛娜宣布他的愛情；洛娜雖然也從心底愛他，但是却滿懷悲觀和恐懼，因爲有一個殘酷壯大的加伏·杜恩看中了她，他會除掉任何一個敢多看她兩眼的人的。

洛娜的唯一保護者是安色·杜恩爵士，不幸爵士死去了，加伏把洛娜和她的婢女囚禁在一間小屋里，要等她答應婚事之後才放她出來，恰巧約翰忍受不了相思的痛苦，正冒着風雨偷偷地來到了杜恩谷。於是他用雪車把洛娜帶回到自己的家里去。春天的道路解凍了，一個月夜里，加伏率領着一羣亡命之徒襲擊約翰所住的小村，約翰勇敢地把他們打退。他正自慶幸的時候，一個消息傳來，洛娜·杜恩並不是杜恩族里的人，而是一個多格公爵的姪女，在幼時被綁去的，公爵從倫敦派人來生生地拆散了這一對小情人，約翰痛苦萬分，最後想道：「到底，我只是一個農夫而已，我能對一個公爵的姪女有所希圖嗎？」

蒙茂特的叛變發生了，約翰·里特被誣作是這次叛變的主動者，被捕送到監牢里去。但是忽然又被招喚到倫敦去見公爵。他偶然地及時地破壞了一個謀殺公爵的陰謀，因此約翰也變成了貴族。而且獲得了洛娜的手。

約翰爵士回到本村里去，這時村民因爲杜恩族的殘暴，已經合力破壞了杜恩谷，捕殺了所有的罪犯，只有加伏和加伏的父親逃出了死亡。

約翰和洛娜走向聖壇的時候，村民夾道歡呼着，牧師正要宣讀聖經，一聲鎗響轟動了全教堂，洛娜的婚衣前胸浸出了血跡，只有加伏才可能做出這樣殘忍的事來，約翰拋下衆人追蹤前去。他發誓要和加伏勢不兩立。經過良久的追逐和子彈耗盡之後，兩個巨人開始了搏鬪。

約翰覺得自己的一根肋骨在加伏的抱持之下破折碎了，但是他用鐵樣手爪捏住了加伏的手臂，他把加伏摔到地上去，在擠着他，突然泥地開了裂口，約翰剛剛站到堅地上去，加伏就沉落到地下去了，他的面容表現着痛快，但是他顫抖的雙唇却發不出一點聲音。

非常幸運地洛娜和約翰都復原過來，從此兩人渡着快樂的生活。（完）

李嘉圖·杜德里奇·勃萊克摩亞，一八二五年生於英貝克夏，畢業於牛津之愛克斯特學院。曾出版文學作品二集，均告失敗，後因病離倫敦，居鄉間專心寫作，兼營園藝。

他在坦丁頓鄉居期間，潛心創作，完成第一部小說：「克萊拉·伏漢」一書，立即聲名雀起。而其不朽之作，當推一八六九年完成之「洛娜·杜恩」，該書爲浪漫主義小說復活之象徵。勃萊克摩亞繼續他清靜的鄉村生活，直至一九〇〇年一月，逝世於坦丁頓。

○　○　○

西北什錦

挾客寄自長安

重慶中國藝術劇社上演「家」，連演兩月，可謂打破中國劇壇紀錄。此間某劇社上演「家」，第一日自下午八時起演，至翌晨四時始散場，臺後臺下均傳出鼾聲，可謂打破世界紀錄。

△▽

趙望雲關山月張振鐸聯合救災畫展，訂售一空，圓滿結束，共售得十七萬元，趙關張慨以七萬元捐助豫災。

△▽

此間若干學校，校名均甚艷麗，最著者爲伉儷藝校，與玫瑰女中。前者係美術學校，主持者爲某「夫婦藝術家」。

△▽

物價高漲，教育界甚清苦。某教師測字，測「校」字。曰：校者，「交木」也，交叉之木也，即十字架也。故學校者，背十字架之處也。復測「師」字。曰：「師」者，加犬旁始成「獅」字。故教師與狗相結合，始能揚眉吐氣如獅子也。

△▽

省參議會開幕後，第一日爲採用民權初步事，激辯甚久。終決議採用。

△▽

此間辦報甚不易。某報近迭接警告信，責其在某日集會中，不應將某某尊名漏去。

△▽

小點心已賣到五元一個，「長安居不易」，古人洵不我欺。

△▽

重慶方面有「西北熱」，此間文化界則有「重慶熱」。

世界之最

統計者輯

最大的橋樑：在舊金山，跨海峽兩岸，長八英里，合二十四華里。上層可平行汽車六輛，下層爲電車道。全部工程，計美金七千七百萬元。

最快的船行紀錄：美國熱心賽船者法琪奧爾，用他的快船「速朗」號在加州紐漢特的濱海的一條一英哩長的航線上，創造一個新的動機船的世界紀錄。船長二十一呎，裝着一具七二八立方吋的V-16號引擎，這引擎在轉動三〇〇次的時候，能發生五五〇匹馬力，推進器的軸每分鐘能轉七〇〇〇次。每小時耗汽油約九〇加倫。可達到每小時九十三里以上的速率。

最大的雕像：美國雕刻家卜格蘭氏，在三百呎山峯上所刻的華盛頓像，頭長六呎，像旁刻美國獨立宣一篇，長五百字，每字高三呎。

最大軍用探海燈：美國軍部所製，直徑六十吋，射光達八萬爲支燭光。可達三哩以外，爲斯巴尼公司設計。

最大無線電台：在美國俄亥俄，用五〇萬瓦電力。

最長之鐵橋：黃石公園之鐵橋，長四五哩。

最精巧之建築物：吉麻哈爾玉塚，在印度亞格拉，建築工程歷二〇年，耗費三一七四萬盧比。

最大鐵工業地：北明輪，美格蘭西部中央，裝造品大自輪船，小至鐵釘，無一不備。

最高的鐵道：北安地斯山區第四條鐵路，在秘魯境，橋過拔海一四六〇呎之高坡。

最大兵工廠：克魯伯軍械廠，在德國的魯爾河附近厄森，職工六萬人。

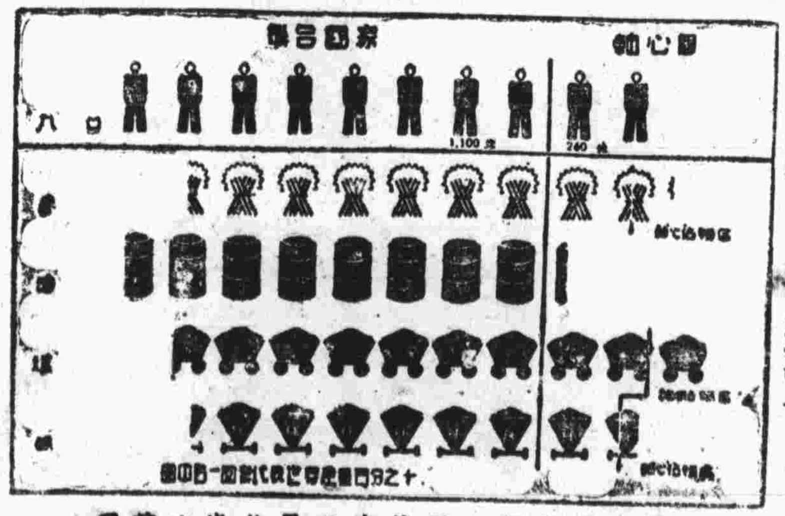

聯合國與軸心國佔有世界物資比較圖